



PREFEITURA DE TRÊS BARRAS

ESTUDO DE TRÁFEGO

AVENIDA RIGESA

TRECHO UNICO

OUTUBRO/2025



48 3466-3489

Quadro de Acompanhamento.

00	Emissão Inicial	MAH	27/10/2025
Rev.	Descrição	Responsável:	Data:

FIGURA:

Figura 2.1 – Imagem Aérea do Empreendimento.....	6
--	---

TABELAS:

Tabela 3-1– Classificação de vias e parâmetros de tráfego (IP-02/24)	8
--	---

SUMÁRIO:

1	IDENTIFICAÇÃO DO EMPREENDEDOR E CONSULTOR:.....	4
1.1	Identificação do Empreendedor;.....	4
1.2	Identificação do Consultor;	4
1.2.1	<i>Equipe Técnica.....</i>	<i>4</i>
2	APRESENTAÇÃO:.....	5
3	ESTUDO DE TRÁFEGO	7
3.1	Classificação do tipo de tráfego.....	9
4	TERMO DE ENCERRAMENTO	10

1 IDENTIFICAÇÃO DO EMPREENDEDOR E CONSULTOR:

1.1 Identificação do Empreendedor;

Município de Três Barras

CNPJ: 83.102.400/0001-35

Avenida Santa Catarina, 616 - Centro–

CEP: 89490-000– Três Barras - SC.

Fone: (47) 3623-0121- (47) 3623-1084

Prefeita Municipal: Ana Claudia Da Silveira Quege

1.2 Identificação do Consultor;

DAVANTI ENGENHARIA LTDA.

CNPJ: 15.129.617/0001-89

Fone: (48) 3466-3489

Rua Vidal Ramos, 195 – Sala 01 – Centro

Orleans/SC - CEP: 88.870-000.

1.2.1 Equipe Técnica.

Oéliton Antunes Coelho	Engenheiro Civil	CREA 115.283-2
Mateus Jacques Nazario	Engenheiro Civil	CREA 164.158-6
Márcia C. Mattei Della Giustina	Engenheira Agrimensora	CREA 081.383-3
Marcos Cancelier Mattei	Engenheiro Agrimensor	CREA 112.997-9
Regis da Silva	Engenheiro Eletricista	CREA 115.225-0
Rangel Warmeling Feldhaus	Engenheiro Ambiental	CREA 123.791-2
Cassio Martins Coelho	Eng.º Sanit. e Ambiental	CREA 179.384-0
Douglas Da Silva De Souza	Arquiteto e Urbanista	CAU A48070-3
Diego Gabriel Teixeira	Laboratorista	RG. 5.045.861

2 APRESENTAÇÃO:

Os serviços para a elaboração do projeto básico e executivo de pavimentação da **Avenida Rigesa**, foram desenvolvidos de acordo com o termo de referência do Edital de Pregão Eletrônico p/ Obras e Serv. Engenharia n.º 0066/2024, contrato n.º CT25CIN0075, e fazem parte do escopo os seguintes serviços:

- Mapa de Situação e Localização;
- Estudo Topográfico
- Estudo Hidrológico
- Estudo Geotécnico
- **Estudo do Tráfego**
- Projeto de Interferência
- Projeto Geométrico
- Projeto Terraplenagem
- Projeto Drenagem
- Projeto de Pavimentação
- Projeto de Urbanização
- Projeto de Sinalização
- Projetos Complementares
- Memorial Descritivo
- Memorial de Quantitativos
- Orçamentação
- ART e Laudo
- Aprovação

Abaixo segue localização do empreendimento através de imagem área.



Figura 2.1 – Imagem Aérea do Empreendimento
Fonte: Google Earth / Julho 2025

3 ESTUDO DE TRÁFEGO

O Estudo de Tráfego tem como objetivo obter, através de métodos sistemáticos de coleta, dados relativos ao comportamento deste tráfego ao longo da vida útil desta via no que se refere ao pedestre, o veículo, a via e finalmente o meio ambiente. O Estudo de Tráfego foi desenvolvido com base na Instrução de Projeto IP-02 da PMSP, tendo por objetivo caracterizar o tráfego existente e previsto para o trecho, durante toda a vida útil do projeto, fornecendo os parâmetros e embasamentos a serem empregados no dimensionamento das soluções de geometria, pavimentação, sinalização e outros.

Por meio dos estudos de tráfego é possível conhecer o número de veículos que circulam por uma via em um determinado, período, suas velocidades, suas ações mútuas, os locais onde seus condutores desejam estacioná-los, os locais onde se concentram os acidentes de trânsito, etc. Permitem a determinação quantitativa da capacidade das vias e, em consequência, o estabelecimento dos meios construtivos necessários à melhoria da circulação ou das características de seu projeto.

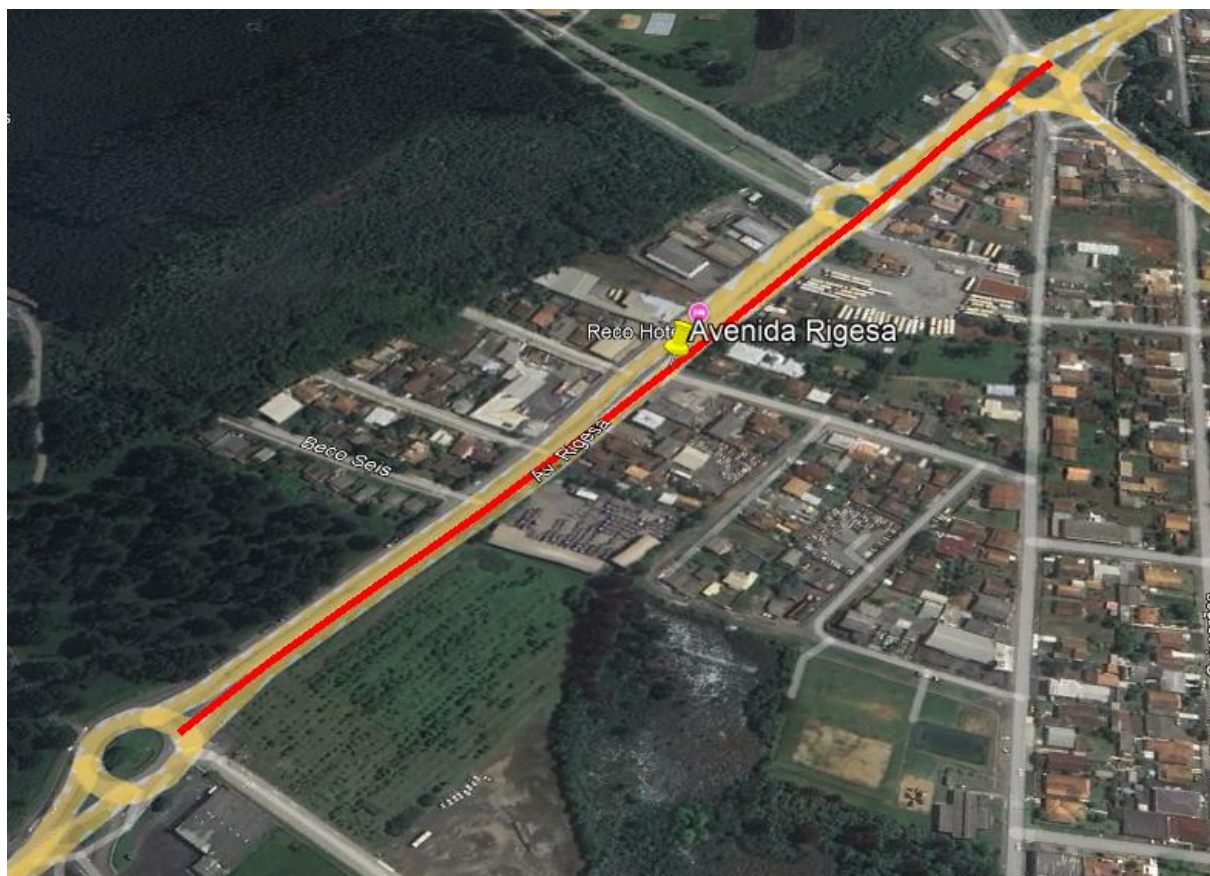
Conforme a IP-02 – Classificação das Vias, as vias urbanas a serem pavimentadas são classificadas, para fins de dimensionamento de pavimento, de acordo com tráfego previsto para as mesmas, nos seguintes tipos:

Tráfego Leve - Ruas de características essencialmente residenciais, para as quais não é previsto o tráfego de ônibus, podendo existir ocasionalmente passagens de caminhões e ônibus em número não superior a 20 por dia, por faixa de tráfego, caracterizado por um número "N" típico de 10^5 solicitações do eixo simples padrão (80 kN) para o período de projeto de 10 anos.

Tráfego Médio - Ruas ou avenidas para as quais é prevista a passagem de caminhões e ônibus em número de 21 a 100 por dia, por faixa de tráfego, caracterizado por número "N" típico de 5×10^5 solicitações do eixo simples padrão (80 kN) para o período de 10 anos.

Tráfego Meio Pesado - Ruas ou avenidas para as quais é prevista a passagem de caminhões ou ônibus em número 101 a 300 por dia, por faixa de tráfego, caracterizado por número "N" típico de 2×10^6 solicitações do eixo simples padrão (80 kN) para o período de 10 anos.

Tráfego Pesado - Ruas ou avenidas para as quais é prevista a passagem de caminhões ou ônibus em número de 301 a 1000 por dia, por faixa de tráfego, caracterizado por número "N" típico de 2×10^7 solicitações do eixo simples padrão (80 kN) para o período de projeto de 10 anos a 12 anos.

Tráfego Muito Pesado - Ruas ou avenidas para as quais é prevista a passagem de caminhões ou ônibus em número de 1001 a 2000 por dia, na faixa de tráfego mais solicitada, caracterizada por número "N" típico superior a 5×10^7 solicitações do eixo simples padrão (80 kN) para o período de projeto de 12 anos.

Com base nessas classificações o quadro de características de tráfego por via, no município de São Paulo, é:

Tabela 3-1– Classificação de vias e parâmetros de tráfego (IP-02/24)

Função predominante	Tráfego previsto	Vida de projeto	Volume inicial faixa mais carregada		Equivalente / Veículo	N	N característico
			Veículo Leve	Caminhão/ Ônibus			
Via local	LEVE	10	100 a 400	4 a 20	1,50	$2,70 \times 10^4$ a $1,40 \times 10^5$	10^5
Via Local e Coletora	MÉDIO	10	401 a 1500	21 a 100	1,50	$1,40 \times 10^5$ a $6,80 \times 10^5$	5×10^5
Vias Coletoras e Estruturais	MEIO PESADO	10	1501 a 5000	101 a 300	2,30	$1,4 \times 10^6$ a $3,1 \times 10^6$	2×10^6
	PESADO	12	5001 a 10000	301 a 1000	5,90	$1,0 \times 10^7$ a $3,3 \times 10^7$	2×10^7
	MUITO PESADO	12	> 10000	1001 a 2000	5,90	$3,3 \times 10^7$ a $6,7 \times 10^7$	5×10^7
Faixa Exclusiva de Ônibus	VOLUME MÉDIO	12		< 500		3×10^6 ⁽¹⁾	10^7
	VOLUME PESADO	12		> 500		5×10^7	5×10^7

Fonte: IP-02/24 – Prefeitura de São Paulo

3.1 Classificação do tipo de tráfego

A rua a ser pavimentada foi classificada predominante como **via coletora e estrutural**, tendo como previsto **tráfego meio pesado**, uma vida de projeto de **10 anos**, um volume de tráfego inicia na faixa mais carregada de **1501 a 5000 veículos leves** e de **101 a 300 de caminhões e ônibus** e tendo como **N característico igual a 2×10^6** conforme quadro de classificação das vias e parâmetros de tráfego.

4 TERMO DE ENCERRAMENTO

Este termo tem como objetivo formalizar o encerramento deste estudo, que foi desenvolvido em parceria com o contratante.

Este volume teve como finalidade a apresentação da metodologia utilizada para elaboração do estudo de tráfego, deste empreendimento.

Com o encerramento do projeto, todos os produtos e serviços foram entregues conforme o planejamento, e as partes envolvidas foram devidamente comunicadas.

Agradecemos ao contratante e a todos os envolvidos pelo apoio e colaboração durante a execução do projeto.

Este termo de encerramento é assinado segunda-feira, 27 de outubro de 2025, contendo 10 páginas e confirma que todas as obrigações e compromissos foram cumpridos, encerrando formalmente o projeto.



Oeliton Antunes Coelho
Responsável Técnico
CREA-SC 115.283-2



Marcos Cancelier Mattei
Diretor Técnico
CREA-SC 112.799-7